夕刊
臺灣日日新報
二月一日

戰艦二、巡艦三を撃沈
海鷲、敵の反撃企圖を破摧

【東京發至急報】大本營發表（二月一日十時）帝國海軍航空部隊は一月二十九日ソロモン群島レンネル島東方に有力なる敵艦隊を發見、直ちに進襲、惡天候を衝きてこれを同島北方海面に捕捉し全力を擧げ薄暮奇襲を敢行、敵兵力に大打撃を與へたり、敵は我が猛攻を受くるや倉皇として反轉南東方に遁走せんとせしが、翌三十日更に我が海軍航空部隊は晝間強襲を決行しこれに大損害を與へ、敵の反撃企圖を破摧せり、本日までに判明せる戰果及び我方の損害左の如し

戰果、戰艦二隻撃沈、巡洋艦三隻撃沈、戰艦一隻中破、巡洋艦一隻中破、戰鬪機三機撃墜

損害　自爆七機、未歸還三機

（註）本海戰をレンネル島沖海戰と呼稱す

レンネル島沖海戰

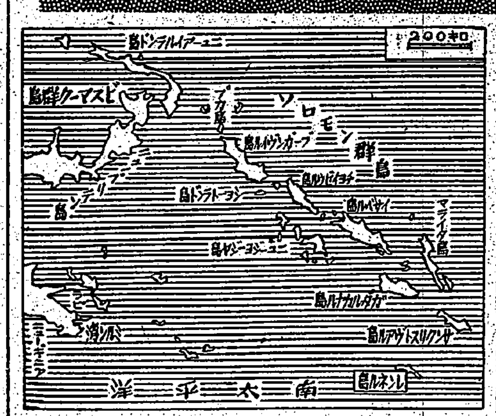

雷撃機隊、連續の強襲
轟沈する敵戰艦の巨體

【東京發】一月二十九日ソロモン群島一帶の海域は雲低く垂れ籠め強風吹き荒び濁線の海は長波をうねらしてゐた、この日この惡天候を冒し我が索敵機は遠くソロモン諸島南東方に不屈の索敵を續けてゐたのである、思へば昨年十一月三十日のルンガ夜戰以來久しく鳴りを鎮め長い索敵のみの索敵であつた、努力は然し報はれたのである、レンネル島東方洋上有力なる敵艦隊は北西方に針路をとり敵艦隊が波を蹴つてゐた [illegible]

索敵機 [illegible]

魚雷は [illegible]

艦船撃沈破百卅一
敵機撃墜破九百七
ソロモン海戰以來戰果

【東京發】レンネル島沖海戰の大戰果發表により第一次ソロモン海戰以來レンネル島沖海戰迄即ち昨年八月七日から本年一月三十日迄の間にソロモン群島を中心とする南太平洋水域に於て帝國海軍が撃沈破せる敵艦船は戰艦十隻、空母八隻、巡洋艦四十隻、驅逐艦三十六隻を始め合計百三十一隻にのぼり又撃墜破せる敵飛行機九百七機以上にのぼつてゐる、その内譯は左の如くである

	撃沈	大破	中破	大破又は中破	計
戰艦	六	一	三		一〇
空母	四	二	二		八
巡洋艦	三四		五	一	四〇
驅逐艦	二一		七	三	三六
潜水艦	九		一		一〇
掃海艇	一		一		二
艦型未詳	一〇		〇		一〇
輸送船	一七		六		二三
合計	九二	三	[illegible]		一三一

飛行機の撃墜破は九百七機以上 [illegible]

敵の反撃、見事に破碎
嶋田海相の戰況說明

【東京發】一日の貴族院本會議に於ける嶋田海相の戰況說明は左の如くである
ソロモン群島方面に於て新なる戰況を說明いたしますので特に發言を求めました [illegible]

必死に [illegible]

大爆發 [illegible]

南方軍政狀況聽く
衆議院豫算總會秘密會

【東京發】一日の衆議院豫算總會は午前十時十分開會、金光委員長以下各委員並に政府側出席の上 [illegible] 秘密會に入つた [illegible]

赤軍打倒、春季攻勢
ゲーリング元帥演說

【ベルリン三十日發同盟】ゲーリング元帥はナチス政權獲得十周年記念日に際し三十日正午より空軍省内の「名譽の廣間」において參集した空軍及び軍需の首腦者を前に約一時間半に亘る記念演說を行ひ東部戰線及び北阿戰線に奮鬪する獨軍將兵を始めドイツ國民の決意を吐露した、ゲーリング元帥は特に東部戰線に觸れて次の如く述べた

赤軍今次の冬季反攻はソ聯に取つて最後的な必死の努力で赤軍は利用し得る限りの豫備軍を前線に注ぎ込んでゐる、赤軍司令官はあらゆる犠牲を顧みず最後の豫備軍までかり出して攻勢してゐるが獨軍は今日まで赤軍を撃破して來た如く今後も撃破し續けることを確信する、現在スターリングラードの獨軍首腦部の將兵に一人の例外もなく [illegible]

國家の生存 が死を求める時は喜んで犠牲に死を賭さんとしてゐる、若しスターリングラードの獨軍防衞軍が六十乃至八十個師團の赤軍を同地に釘付にすることに失敗してゐたならば冬季攻勢における赤軍の突破企圖は成功してゐたであらう、然し今となつては時期既に遲しであらう、赤軍の抵抗は完全に目的を達し新陣地は強化された、ドイツ民族は今後一ケ年間に亙りスターリングラードの獨軍が終局の勝利に對する最後の止めを刺したことを記憶するであらう、スターリングラードの獨軍は勝ちうるし又勝たねばならぬ、太陽が再び中天高く上る時獨軍は昨年と同じく再び攻勢を開始するであらう [illegible]

歐洲の運命 の保障者である [illegible]

獨軍が勝利 を占めた結果 [illegible]

獨伊首腦祝電交換

【ベルリン卅日發同盟】ナチス政權獲得十周年記念日に際しイタリア皇帝エマヌエル陛下はヒトラー總統に對して [illegible]

ボルシェビズムと金權主義を打倒
宣傳相演說

【ベルリン三十日發同盟】ナチス政權獲得十周年記念日たる三十日午後四時ゲッベルス宣傳相はベルリンの記念大會場に於て總統の記念日宣言の代讀を行ふに先立ち [illegible]

完勝へ烈々の決意

【ベルリン三十日發同盟】ナチス政權獲得十周年記念日の三十日ドイツ國民はヒ總統の記念日宣言を [illegible]

フランス民軍組織
佛政府閣議で決定、公報

【ヴイシー三十一日發同盟】フランス政府は三十一日午後ラヴアル首相司會の下に [illegible]

獨軍の戰況公報

【ベルリン三十一日發同盟】ドイツ國防軍最高司令部三十一日の戰況公報 [illegible]

チュニジア戰況
樞軸軍各地に善戰

【リスボン三十一日發同盟】チュニジアの戰況は [illegible]

金融貿易事務分掌規程改正

[illegible]

中立國の立場檢討
カサブランカ會談一議題

【リスボン三十一日發同盟】ロンドン來電＝米英ニュース・クロニクル紙は三十一日の紙上においてカサブランカ會談の議題の一つは中立各國の立場に關し檢討を遂げる [illegible]

ヴオロネージ激戰

【ストックホルム三十日發同盟】ヴオローネジ地區の戰況は [illegible]

新アラスカ航路の建設法案を提出

【ブエノスアイレス二十八日發同盟】ワシントン來電＝上院本會議に [illegible]

米英空軍對空撃墜三十機

【ラングーン一日發同盟】 [illegible]

赤軍北部最高司令官チ元帥

[illegible]

竹東の高砂族修練所修業式

[illegible]

人事

[illegible]

產めよ子寳
國の爲家の爲
浅井園
【母となるには無料相談】

絶やせ結核
伸ばせ国力
酷寒季の脅威…呼吸器疾患は脂溶性ビタミンの不足が最大原因…今こそ毎日缺かさず冬の保健剤＝ハリバを運用して、この榮養を補ひ病菌侵入に負けぬ頑強な抵抗力を創ることです。

戰時体錬剤
虚弱者を強くする！
各種の鍛錬に耐へ難い人は＝わかもとで體質改善を…
＝わかもとは豐富なビタミンB複合體と三消化酵素の協力で、胃腸機能を活潑にし消化吸收率を引上げ榮養を充實すると共に新陳代謝を昂め疲勞を輕減し、鍛錬の效果を十分に發揮して體力を向上します。
一日　二十五日量
錠數　一圓六十錢
（地方により協定價あり）
強力錠剤　わかもと
東京　わかもと本舗

感冒
扁桃腺炎
肺炎・中耳炎
內服すれば速やかに吸收され病竈に到達して各病原菌の活動を阻止し最短期に治癒せしむる新化學療法劑
テラポール錠
第一製藥株式會社

先賢の遺徳を偲ぶ けふ芝山巖祠祭典

總督、軍司令官(代)參列 嚴かに執行さる

本島教育に一生を捧げた人々の殊も榮ある日であり、又多くの人の誇りとする日—二月一日先賢の遺徳を偲ぶ芝山巖祠祭典が ……

見語により「なきがらは何處の土となりぬとも……」と奉讃歌が斉唱され ……

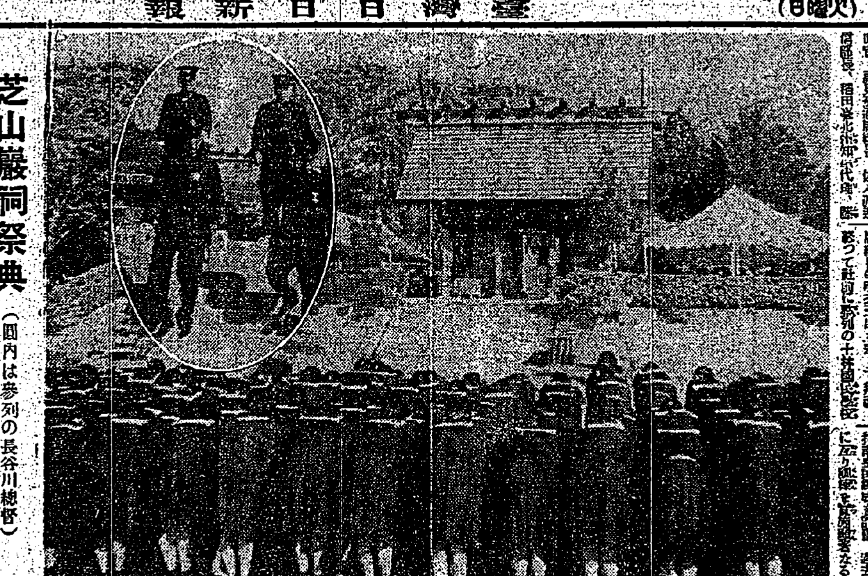
芝山巖祠祭典（圓内は參列の長谷川總督）

芝山巖祠祭典 奉納武道大會

拓南訓練を積極實踐

南方雄飛の戰士を錬成

拓南中央國民訓練

一、目的　南方進出者に須要なる一般的基礎訓練をなす。即ち、精神訓練、技術訓練、勞働訓練及び南方知識を授く

二、場所　臺北州下に開設す

三、訓練期間及開始期　イ、三ケ月合宿ロ、第一回四月、五月、六月、第二回八月、九月、十月

四、人員　一回五百名、年三回千五百名

拓南農業戰士訓練

拓南工業戰士訓練

一、目的　南方建設に必要なる土木建築、機械及自動車等に關する技術を錬成す

二、場所　臺北市郊外

拓南海洋訓練

拓南女子訓練

拓南成人訓練

歸還勇士に賜金傳達式

戰傷の勇士癒す泉

馬來の無憂境壽山温泉

【クアラルンプール二十五日發】……

無憂郷

氣候も申分なし

（寫眞上は療養にいそしむ勇士の入浴、下は壽山温泉記念碑）

母性へ福音代用牛乳現る

元牧師が液體玄米で完成

決戰下の民防空

本社主催座談會（十）

待避施設は是非必要

集團避難は絶對禁止

本社　次に皇奉公肥年團長の齋藤さんに一つお願ひ致します

肥後誠一郎氏　私は團長として無く一市民として申上げますが、……

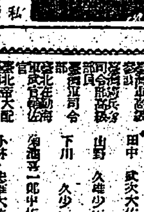

出席者	
臺灣軍報道部	田中 武夫大佐
臺北州警務部	山野 久雄少佐
臺灣憲兵隊	下川 久少佐
海軍武官府	小林 忠雄大佐
臺北防空	黒澤 ［illegible］
同	村田久次郎大佐
臺北州	青島 勝三郎
臺北市	立川 義男
臺北市	齋藤 ［illegible］
臺北防衛	篠村 ［illegible］
同	桑名 次郎
同	山下 ［illegible］
同	窪田 ［illegible］
同	大塚 ［illegible］
同	森田 ［illegible］
同	松井 ［illegible］
同	重田 ［illegible］
本社社長	河村 徹
主	杉野 嘉助
記者	本間 ［illegible］
同	栗山 ［illegible］

海軍武官府へ匿名で三千圓

海の勇士に獻ずる恤兵金

債券抽籤當籤番號

臺北州災害復舊協力にお禮

梁井知事南下

佐治專賣局長巡視

羅漢寺全燒

今夜の番組

大阪專門學校

大日本 本校 布施市

法・商・理 學部

後三國志 (12)

梨の木 (一)

（赤壁の巻）吉川英治作　矢野橋村畫

日本香油

結核患者に快報！
努力三十年・遂に完成す
結核專門藥
星製藥株式會社

心臟 喘息の治療に
◎精力体力弱き人◎
◎動悸息切ある人◎
◎結核肋膜熱の人◎
慰問袋に是非
福山市船町 心力本舗
心力

ニキビが取れて色白くなる

安藤文子

かぜ・ねつに
ヘカリ印の ヘブリン丸

高血圧に
リキシヨウ
中風に

ぜん息・神經痛
中風・高血壓
血の「濁り」をとり原因から治療せよ
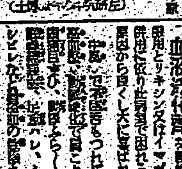
血液淨化劑

臺灣日日新報　本日夕刊共六頁

國內體制、寸隙與へず

貴族院本會議　東條首相決意を披瀝

首相の答辯要旨

特別な機構設置せず

衆議院本會議　東條首相の言明

海軍練習聯合航空總隊

初代司令官に戶塚中將

海軍省公表（一日十五日）本日左の通り補職發令せられたり

第十一聯合航空司令官　海軍中將　戶塚道太郎

補海軍練習聯合航空總隊司令官兼第十一聯合航空隊司令官

第十一聯合航空隊司令官附　海軍大佐　菊池朝三

生擴へ重點主義實現

山崎氏の代表的質問

定期敍位

レンネル沖海戰に

兩院の感謝決議

特例法の目的は生擴

午後の衆議院豫算總會

生產增强に創意尊重

伍堂氏質問に　首相と商相の答辯

衆議院本會議

けふの兩院

人事

夜尿症に　此の良薬

自宅で習へる　中學講義錄
臺灣の獨學青少年諸君へ……
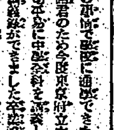
見本無代進呈
東京市牛込區　東京講備學校

金屬材料　大日本工業學會編
機械工作手帳
機械標準用語集
微分積分學
規格解說
三角法
基礎知識
大日本工業學會出版部

中央公論社
愛の一家
明治の東京　馬場孤蝶著
わが古典鑑賞　小島政二郎著
人間の復活
山征かば
學問と人生
古事記概說
隨筆歲時記
針線餘事
老妓抄

改訂增補版出來
戰時經濟國策大系
第一卷　戰時經濟と物資調整
第二卷　資金調整と經理統制
第三卷　戰時經濟と勞務統制
第四卷　戰時經濟と電力國策
第五卷　戰時經濟と燃料國策
第六卷　戰時經濟と交通運輸
第七卷　戰時經濟と海運國策
第八卷　戰時經濟と貿易國策
第九卷　戰時經濟と物價統制
第十卷　產業國策と中小產業
各卷六百頁　定價一冊六圓
東亞政經社

改造　二月號
政治の全體性と强力性・黑田覺
企業國家管理論・土屋清
決戰下の生產力・中山伊知郎
同生共死の現段階・神尾茂
日本科學の源流・杉靖三郎
座談會　日本總力戰研究序說
比島人の東洋的性格・三木清
土着文化の見方・清水幾太郎
血と土と心（ジャワの感想）阿部知二
小說　敵將軍・火野葦平
小說　雨期・上田廣
米國黑人虐待罪惡史
洛東窯談・清水六兵衛
南太平洋に絕滅させられた二人種
歐洲畫壇への訣別・藤田嗣治
佛手柑
改造社發行

社説
官吏の陣頭指揮について
民衆の官吏観に應へよ

一

官吏の陣頭指揮といふことが、此の頃各方面においても大きな話題を投げかけて來た。……

二

三

臺灣茶の大轉換
産業超重點主義に即應　施策

茶生産制限に關する件

一、制限目標
二、實施方法
三、助成方法

泰國青年の産業修得
極めて好成績を示す

澁尾鐵道部長

キヤツサバ澱粉の規格設定

澱粉規格

島内の産組に「醫療施設」要望

佛印"食糧自給"を奬勵

"愛國蓖麻"に挺身

本田郡守も陣頭に立つ

北斗郡 食糧増産を決議

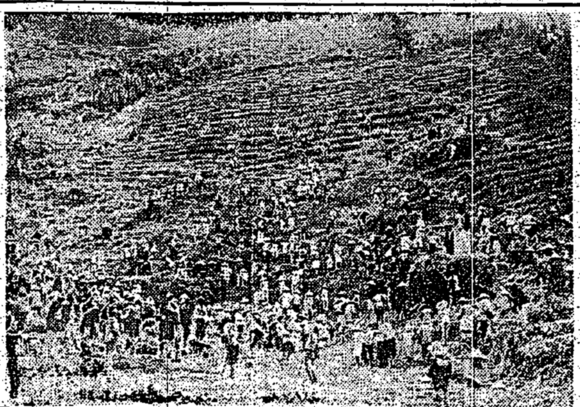

臺灣製材組合

自動車用潤滑油の代用施策痛感さる

臺灣炭業

新高證券

"國民食"設定の聲擡頭

旅館業對策

酒精聯で酒精に關し會議

荷役増強期間始まる

貿易政策轉換と交易營團【一】

本島……

更に……

これ……

昭和十二年……

積極……

斯の……

自由……

島都銀行の預金殘高

日糖二結製糖所閉鎖

商況（一日）

兜町後場況

東京短期後場

大阪短期後場

島内株仲値表

紀元節の御祝宴 本年も御取止め

佐治專賣局長
關陽地方巡視

急募 鈴木寄生募集

漢方 中山胃腸藥
勝ちぬく爲には健康を！

タイピスト募集
三菱海上火災保險株式會社

第二十三回決算公告

今日の疲れをよいお茶で！
ひがさ綠茶
煎茶・番茶・焙茶
ビタミンCを含む

喘息と咳嗽に
長井長義氏發見創製
喘息と咳嗽の豫防と治療にエフエドリンが特殊の效果あることは今更周知のことでありますが、その作用が確實であり、持續的である點に於てエフエドリン「ナガヰ」は世上既に定評があります。需要の激増いたした向もありまして或は御迷惑をお掛けいたしたでせうが、今回生産の増加によつて何れの藥店にも豊富に在庫するに至りました。切に御愛用を待ちます。
製造元 大日本製藥株式會社
在庫豊富
エフエドリンナガヰ

積極的強壯劑
ピクラ
"バタフ"
心身改善の推進力
從來の榮養强壯劑は第二次的なるに反し、ピクラは積極的に身體の衰弱狀態に活力を與へ各機能を根本から積極的に活動させる綜合作用をもつ理想的な强壯劑です。
林源十郎商店

しつぷは…三十分
デルモライツ
感冒
咽喉カタル
濕布は三十分でよい
作用は長時間つゞき
體内の免疫体を昂め
熱を下げ充血を去り
速やかに痛みをとる
理想的濕布療法です

發育期の健康に……

紀元節の御祝宴　本年も御取止め

【東京電】畏くも天皇陛下には來る十一日、紀元の佳節、宮中豐明殿に於て紀元節御祝宴をかなさせられるが、御取止め大東亞戰争下の國民の恐懼致すところ、本年もはせられる旨、陛下には時局の重大性に鑑み大御心の御取止めの御祝宴を、國民の臣の下に...

對日總反抗を豪語
米の初攻勢も空し
世界戰局への影響甚大

レンネル沖海戰の發表

【東京電】ソロモン群島方面に於ける我が海軍の輝かしい戰果...

貴族院、大戰果に沸く
嶋田海相の發表に固唾呑む

【東京電】全國の感激は午前十時...

首相の元氣な足どりに議...

育英先覺を偲ぶ
きのふ教育關係者會合懇談

紀元節の一日、會葬者は...

將士に感激を捧げ

護境戰士雪海に敢闘
國境の警察隊員を視る

滿ソ西部國境アルグン河畔にて二日同盟特派員發＝日滿共同防衞の一翼を擔ひ皇軍とともに數千キロの「國境の護り」として日夜國境警備に挺身する滿洲國警察隊員の姿に國民は忠實と勇氣の範を見出した。

...

激しい信仰の息吹き

東亞民族の鐵壁

御民われの感激
皆兵へ赤誠頑張れ
南大將本島青年を激勵

空路寄臺

增產戰士を激勵
長谷川總督四日高雄へ

佐治專賣局長　蘭陽地方巡視

必勝貯蓄へ驀ら
奉壯團城北分團員挺身

東臺灣電力興業　東部電氣を買收

「戰ふ臺灣」逞しき進軍
志願者五十萬を突破

街に溢る志願の佳話　兵志願の佳話

大戰果に感激獻金
軍司令部に赤誠の拜殺到

珍什「宣德金華爐」
近く帝室博物館へ寄贈

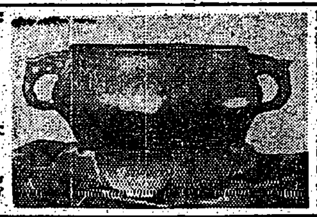

マカッサルへ聲の連絡開始

港灣荷役增强祈願

樋口少將夫人葬儀

"あなたは狙はれてゐる"

弔詞　大日本婦人會臺灣本部副本部長、樋口雅枝殿には...

昭和十八年二月一日　大日本婦人會長　山内 [illegible]

第一放送

第二放送

漢方　中山胃腸藥
勝ちぬく爲には健康を！
主治效能　胃症・胃擴張・腸潰瘍・胃カタル・胃下垂・胃酸過多症・胃腸・醱酵症
試藥說明書進呈
中山研究所

齒科　大原齒科醫院　臺北市榮町　電話六八六二番

三菱海上火災保險株式會社　タイピスト募集

南洋年鑑（三回版）　南方進出者必携
ジャワ島全圖・スマトラ島全圖・印度支那要圖・華僑概說・南方華僑有力者名簿・海南島全圖・比律賓の畜産・佛印の土壤・比律賓鑛物資源
財團法人　南方資料館　臺北市圓山町八十六番地

銘木材一式　中森銘木店

貸借對照表　臺灣鋼業株式會社

第二回決算公告　臺灣山林興業株式會社

第二回決算公告　臺灣住宅無盡株式會社

第三回決算公告　北投自動車株式會社

第參回決算報告

第二期決算公告　中壢鎌製造株式會社

第拾期決算公告　蓬萊紙業株式會社

第二十三回決算公告　東海自動車運輸株式會社

大日本製藥株式會社

ひかり　茶

會葬御禮　樋口敬七郎

當本部副本部長樋口雅枝殿告別式執行ノ際ハ御繁用中態々御參列ヲ忝ウシ御芳志ノ程難有厚ク御禮申上候　大日本婦人會臺灣本部

會葬御禮　松田宗雄

會葬御禮　木佐貫利治

妻タツ儀永々病氣加療中ノ處養生不相叶本日午前七時死去仕候間此段御通知申上候　夫　關浪辰之助　男　邦正　末永　豫郎　嶺　謙也　淺井守成

父坂元勇七儀病氣加療中ノ處養生不相叶昨一日午前八時十分死去仕候　長男　坂元良充　英則　光男　弘明　久夫　重俊　ミヨ子　合志兼輔　竹内健藏

判妻豐子儀豫而病氣療養中ノ處藥石效ナク一月三十一日午後一時享年六十歲ヲ以テ永眠致候間此段生前辱知各位ヘ謹告仕候　夫　金元忠治　男　正夫　田村泰介　德盛興山　眞田隆四魁　平山益清剛　福島清郎　蔣渭男　許智港貴川

判妻市子儀豫テ帝大附屬醫院ニ入院療養中ノ處藥石効無ク本月一日永眠致候間茲ニ謹告仕候生前ノ辱知諸彥ニ告ク　夫　福田昌弘　女　福田淑子　大内昇普　杉本次郎　竹内三郎　虎雄

決戰へ教育者の體當り

八日高雄市で教育者大會

【高雄電話】決戰第二年を迎へて全教育者の奮起を促し愛國至誠の熱意を教育に凝結せしめんがため高雄市では來る八日の大詔奉戴日を期し市内教育者大會を開催する……

建兵建民への錬成譜

臺南青年團員强歩大會

昇東青少年 國相撲大會

東港郡畜産 職員錬成會

澎湖畜産指導者錬成會

航空協會花蓮港支部發會式

十萬へ肉薄

新竹州志願兵志願者

羅東街の身體檢査

東勢郡志願者殺到

國民貯蓄を强化

嘉義市常會二月事項

三十二學級を増加

嘉義郡の國民學校認可數

道路の開鑿に聖汗

新竹州下の高砂族の奉仕

生れ變る軍隊生活

高砂族青年訓練所入所の感激

舊正月は絶對廢止

部落民に呼掛く

郡守屏東武術大會

決戰下龜鑑の三女性

花蓮港で交換手を表彰

臺中神社奉祝强歩大會成績

鐵壁！大空の護り

新竹市防毒救護訓練

臺南市の常會

臺中の生活科學展覽會

救助賞與を寄附

馬公防備隊員の美擧

新竹奉莊團連絡懇談會

軍靴の響も高らか

員林郡青年團査閲好成績

指導者の挺身强調

山本事務總長 能高支會で講演

皇奉東港支會青年劇發表會

木炭を御臺所へ

宜蘭營林の窯火入式

戸塚氏臺中市兵事防空課長に就任

赤誠の獻金

軍司令部（一）

國防獻金

恤兵獻金

海軍武官府（臺北）

七段對五六段戰

【第六回】先 七段 橋本宇太郎 五段 村島誼紀

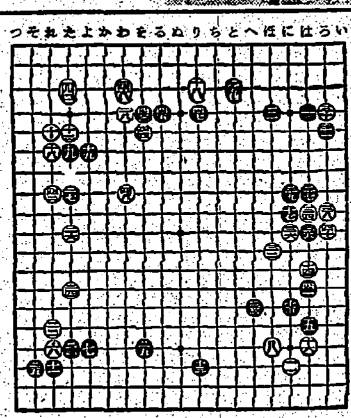

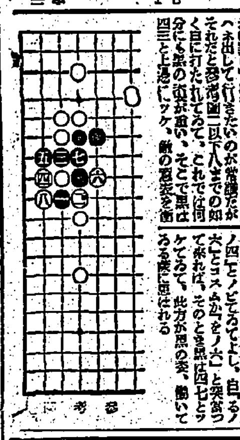

大いなる祭（54）

中野實作　三芳悌吉畫

第二の出發（七）

健民生活に
ライオン齒磨
大切な歯は良い齒磨で

特許 意匠 商標 實用新案
滿洲國・中華民國・泰國出願取扱
中松特許法律事務所
東京市丸ノ内三菱廿一號館
所主 中松盛雄
大阪出張所 大阪市今橋帝國ビル四階

肺病ろくまく
全快者续出の高貴藥配劑

りん病 ばい毒 中風 胃腸病

有田ドラッグ
輕い內に治らなかり早い
經過の良くない方にも

齒痛に頭痛はガオガンに限る

今日の映畫
大世界　臺劇　芳乃館　芳明館　永樂劇場　第一劇場
台北合同興行會社
今日の東寶國際館
基隆の映畫
基隆劇場　世界館　中央劇場　高砂劇場

福迫　アザ　助役　會計　貯蓄　外　女事務　男女　事務　帳簿　給仕　産婆　印刻　女中　貸間　荷造　電話　印畫　中古　レコード　引越　電話　京染　玄米　袋物　特許　梅肉　刀劍　ミシン　結婚　温泉